

Общество с ограниченной ответственностью «МНСЭ»

ИНН/КПП 9701027173/ 770101001
101000, г. Москва, Армянский
переулок, д.1/8, корп. 1, офис 3
р/с 40702810638000090094
в ПАО Сбербанк г. Москва
БИК 044525225
к/с 30101810400000000225

Генеральный директор
ООО «МНСЭ»

 Лимонова М.А.

«12» июля 2019 г.



Заключение строительно-технической экспертизы №160719.9-71

Иркутская область, г. Нижнеудинск, ул. Октябрьская, д.66

Эксперт

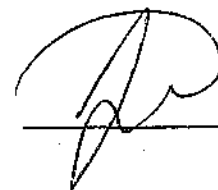

Эйдук Б. Р.

Экземпляр заключения строительно-технической экспертизы по адресу ул. Кузнецова д.66

10.09.2019г

г. Нижнеудинск
2019

1. Вводная часть

1.1 Заказчик	Администрация Нижнеудинского муниципального образования.
1.2 Месторасположение объекта	Иркутская область, г. Нижнеудинск, ул. Октябрьская, д.66
1.3. Основание для проведения обследования	Государственный контракт №1/ЧС/ИК3193381300205638160100100560017112244
1.4. Цель обследования	Оценка технического состояния несущих и ограждающих строительных конструкций здания и определение возможности и целесообразности его восстановления и дальнейшей безопасной эксплуатации с разработкой рекомендаций по проведению ремонтно-восстановительных работ.
1.5. Сведения об Экспертном учреждении	Полное наименование: Общество с ограниченной ответственностью «МНСЭ». Основные виды деятельности организации: Проведение судебных и внесудебных экспертных исследований. Адрес юридического лица: 101000, г. Москва, Армянский переулок, д.1/8, корп. 1, офис 3
1.6. Сведения об экспертах, участвующих в проведении обследования	Эйдук Борис Рудольфович Образование: высшее техническое. Специальность: промышленное и гражданское строительство. Стаж работы по специальности: 4 года. Стаж работы экспертом: 4 года. Квалификационные документы: сертификат соответствия судебного эксперта; диплом о высшем техническом образовании
1.7. Сведения о предупреждении экспертов об уголовной ответственности	Об уголовной ответственности за дачу заведомо ложного заключения по ст. 307 УК РФ руководителем ООО «МНСЭ» предупреждены: Эксперт _____ Эйдук Б. Р.
1.8. Сведения о лицах, присутствующих при проведении обследования	Представитель Администрации Нижнеудинского муниципального образования Шепелев Евгений Андреевич
1.9. Дата и время проведения обследования объекта	13 июля 2019 года. 17:00-18:00

Отношения экспертов к Заказчику

Эксперт ООО «МНСЭ» Эйдук Борис Рудольфович по отношению к Заказчику:

- не имеет родственных связей с заказчиком;
- не состоит в трудовых отношениях с заказчиком;
- не имеет долговых или иных имущественных обязательств перед заказчиком;
- не владеет ценными бумагами, акциями (долями участия, паями в установленных капиталах) заказчика;
- не заинтересован в результатах исследований и решений, вытекающих из настоящего экспертного заключения, с целью получения выгоды в виде денег, ценностей, иного имущества, услуг имущественного характера или имущественных прав для себя или третьих лиц.

2. ИССЛЕДОВАТЕЛЬСКАЯ ЧАСТЬ

2.1. Месторасположение объекта

Иркутская область, г. Нижнеудинск, ул. Октябрьская, д.66

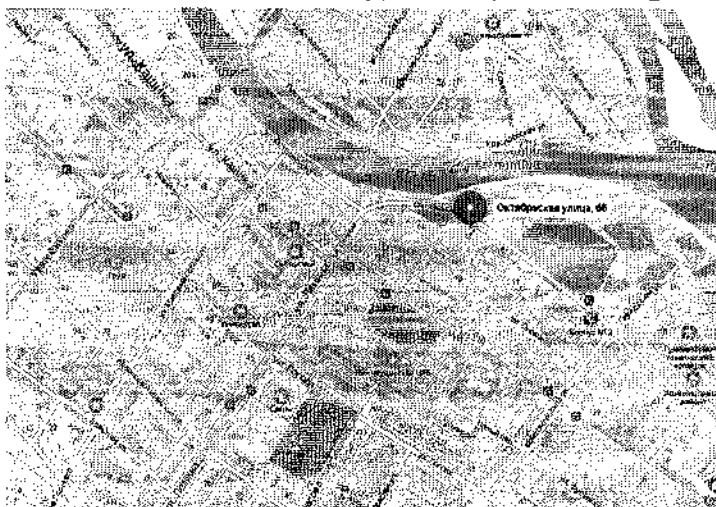

2.2. Перечень документов предоставленных при обследовании

- Паспорт БТИ.

2.3. Список используемых нормативных документов и литературы

1. Федеральный закон «Технический регламент о безопасности зданий и сооружений» (№ 384-ФЗ от 30.12.2009).
2. Вершинина О.С. Пособие строительного эксперта. Москва, 2007 г.
3. СП 13-102-2003 Правила обследования несущих строительных конструкций зданий и сооружений. Дата введения 2003-08-21.
4. ГОСТ 26433.0-85 Система обеспечения точности геометрических параметров в строительстве. Правила выполнения измерений. Общие положения.
5. ГОСТ 26433.2-94 Система обеспечения точности геометрических параметров в строительстве. Правила выполнения измерений параметров зданий и сооружений.
6. Федеральный закон от 29 июля 1998 г. N 135-ФЗ Об оценочной деятельности в Российской Федерации.
7. ГОСТ 31937-2011. Здания и сооружения. Правила обследования и мониторинга технического состояния.
8. Градостроительный кодекс Российской Федерации (с изменениями на 27 июня 2019 года).
9. Гражданский кодекс Российской Федерации.
10. Классификатор основных видов дефектов в строительстве и промышленности строительных материалов (Утвержден Главгосархстройнадзором России 17 ноября 1993 года).
11. СП 82.13330. СНиП III-10-75 Правила производства и приемки работ. Благоустройство территории.
12. СП 70.13330.2012 «Несущие и ограждающие конструкции. Актуализированная редакция СНиП 3.03.01-87 (с Изменением N 1)».
13. СП 63.13330.2012 «Бетонные и железобетонные конструкции. Основные положения. Актуализированная редакция СНиП 52-01-2003 (с Изменениями N 1, 2, 3)».
14. СП 28.13330.2017 "Защита строительных конструкций от коррозии. Актуализированная редакция СНиП 2.03.11-85" (с Изменением N 1).
15. ГОСТ 22690-2015 Бетоны. Определение прочности механическими методами неразрушающего контроля.
16. СП 118.13330.2012* «Общественные здания и сооружения. Актуализированная редакция СНиП 31-06-2009».
17. СП 64.13330.2017 «Деревянные конструкции».
18. ВСН 53-86(р) «Правила оценки физического износа жилых зданий».

19. ВСН 58-88(р) «Положение об организации и проведении реконструкции, ремонта и технического обслуживания зданий объектов коммунального и социального-культурного назначения».

20. ГОСТ 27751-2014 «Надежность строительных конструкций и оснований. Основные положения и требования».

2.4. Сведения о приборах и инструментах, использованных при выполнении обследования

- Цифровая камера «Canon» G12.
- Рулетка металлическая «Magnetic».
- Дальномер лазерный «Leica Disto D5».

2.5. Термины и определения

Обследование - комплекс мероприятий по определению и оценке фактических значений контролируемых параметров, характеризующих эксплуатационное состояние, пригодность и работоспособность объектов обследования и определяющих возможность их дальнейшей эксплуатации или необходимость восстановления и усиления.

Дефект - отдельное несоответствие конструкций какому-либо параметру, установленному проектом или нормативным документом (СНиП, ГОСТ, ТУ, СН и т.д.).

Критерии оценки - установленное проектом или нормативным документом количественное или качественное значение параметра, характеризующего прочность, деформативность и другие нормируемые характеристики строительной конструкции.

Категория технического состояния - степень эксплуатационной пригодности строительной конструкции или здания и сооружения в целом, установленная в зависимости от доли снижения несущей способности и эксплуатационных характеристик конструкций.

Оценка технического состояния - установление степени повреждения и категории технического состояния строительных конструкций или зданий и сооружений в целом на основе сопоставления фактических значений количественно оцениваемых признаков со значениями этих же признаков, установленных проектом или нормативным документом.

Нормативный уровень технического состояния - категория технического состояния, при котором количественное и качественное значение параметров всех критериев оценки технического состояния строительных конструкций зданий и сооружений соответствуют требованиям нормативных документов (СНиП, ТСН, ГОСТ, ТУ, и т.д.).

Работоспособное состояние - категория технического состояния, при которой некоторые из численно оцениваемых контролируемых параметров не отвечают требованиям проекта, норм и стандартов, но имеющиеся нарушения требований, например, по деформативности, а в железобетоне и по трещиностойкости, в данных конкретных условиях эксплуатации не приводят к нарушению работоспособности, и несущая способность конструкций, с учетом влияния имеющихся дефектов и повреждений, обеспечивается.

Ограниченно работоспособное состояние - категория технического состояния конструкций, при которой имеются дефекты и повреждения, приведшие к некоторому снижению несущей способности, но отсутствует опасность внезапного разрушения и функционирование конструкции возможно при контроле ее состояния, продолжительности и условий эксплуатации.

Недопустимое состояние - категория технического состояния строительной конструкции или здания и сооружения в целом, характеризующаяся снижением несущей способности и эксплуатационных характеристик, при котором существует опасность для пребывания людей и сохранности оборудования (необходимо проведение страховочных мероприятий и усиление конструкций).

Аварийное состояние - категория технического состояния конструкции или здания и сооружения в целом, характеризующаяся повреждениями и деформациями, свидетельствующими об исчерпании несущей способности и опасности обрушения (необходимо проведение срочных противоаварийных мероприятий).

2.6. Ограничения

Настоящее заключение достоверно лишь в полном объеме и только в целях, указанных в заключении. Отдельные части настоящего заключения, а также приложения к нему не могут рассматриваться отдельно.

ООО «МНСЭ», эксперты, являющиеся его сотрудниками, гарантируют конфиденциальность информации, полученной в процессе проведения строительной экспертизы, за исключением случаев, предусмотренных действующим законодательством Российской Федерации.

При подготовке настоящего заключения эксперты исходят из условия о действительности информации, содержащейся в представленных документах. ООО «МНСЭ», а также эксперты не несут ответственности в случае, если такая информация, способная повлиять на выводы экспертов, была искажена кем-либо умышленно или случайно.

При подготовке настоящего заключения эксперты исходят из условия о полноте представленной информации. Эксперты предприняли все необходимые для получения информации действия в объеме достаточном, для проведения исследований подобного рода. ООО «МНСЭ», а также эксперты не несут

ответственности в случае, если необходимая информация, могущая повлиять на выводы экспертов, была кем-либо сокрыта умышленно или случайно.

Оценка полученной информации осуществлялась на основе специальных знаний экспертов по предмету экспертизы.

Текст настоящего заключения, таблицы, графики, фотоматериалы и иные его части являются объектами интеллектуальной собственности компании, ООО «МНСЭ». Эксперты гарантируют, что при проведении строительной экспертизы и подготовке настоящего заключения на них не оказывалось какого-либо влияния со стороны заинтересованных лиц и третьих лиц. Эксперты сообщают, что у них отсутствует какая-либо заинтересованность при проведении настоящей экспертизы.

Тиражирование настоящего заключения не допускается, за исключением случаев, предусмотренных законодательством Российской Федерации.

2.7. Сведения об обстоятельствах, повлиявших на процесс проведения и результаты обследования

Обстоятельства, повлиявшие на процесс проведения и результаты обследования, отсутствуют.

2.8. Методы исследований

По характеру воздействия на объект:

-неразрушающий.

По месту проведения:

-натурный.

По применяемым средствам:

-визуальный;

-инструментальный.

2.9. Порядок проведения обследования

- Подготовительные работы (ознакомление с объектом, изучение технического задания на обследование).
- Изучение и анализ документации, представленной при обследовании.
- Общий визуальный осмотр объекта.
- Предварительная фотофиксация объекта.
- Оценка технического состояния строительных конструкций по внешним признакам дефектов и повреждений.
- Инструментальное натурное обследование объекта.
- Фиксация дефектов, повреждений и нарушений требований действующей нормативной документации.

- Составление дефектной ведомости (карты дефектов) с указанием места расположения, размера, вида, причины и значимости дефектов в соответствии с ГОСТ 31937-2011 и СП 13-102-2003.
- Составление заключения строительно-технической экспертизы.

2.10. Результаты визуального обследования

Объектом исследования является 5-ти этажное жилое здание, расположенное по адресу: Иркутская область, г. Нижнеудинск, ул. Октябрьская, д. 66.

Обследуемое здание построено в 1980 году. Здание выполнено по бескаркасной схеме с продольными и поперечными несущими стенами. Пространственная жесткость здания обеспечивается внутренними поперечными стенами, в том числе и стенами лестничных клеток, соединяющимися с продольными наружными стенами, а также междуэтажными перекрытиями, связывающими стены и расчленяющими их по высоте на ярусы. Стены здания выполнены керамического кирпича. Перекрытия в здании выполнено из сборных железобетонных плоских плит. Кровля скатная, с организованным наружным водостоком.

По результатам детального визуального и инструментального обследования конструкций здания экспертами установлено следующее:

Фундаменты

В ходе обследования отрывка шурфов не производилась. Обследование фундаментов здания осуществлялось на основании анализа результатов визуальной оценки состояния конструкций в надфундаментной части здания.

В ходе экспертизы фундаменты вскрытию не подвергались. При проведении визуального осмотра надфундаментной части здания прогрессирующих признаков осадки фундаментов (трещин, просадок частей здания, разломов стен и прочих повреждений) не обнаружено.

Стены

Несущие наружные и внутренние стены здания выполнены из одинарного и полуторного кирпича на цементно-песчаном растворе толщиной 380 и 510 мм. Оконные и дверные перемычки выполнены из сборного железобетона. В ходе экспертизы установлены на локальных участках признаки разрушения штукатурного покрытия наружных стен. Также было обнаружено отсутствие защиты выступающих частей по торцевым фасадам (лоджий) козырьком и разрушение кладки с выпадением кирпичом.

Перекрытия

Перекрытие подвала выполнено из сборных железобетонных плит.

Перекрытие надземных этажей выполнено из сборных железобетонных плит.

Перекрытие чердачного этажа так же выполнено по аналогии с перекрытием нижележащих этажа.

Кровля

Кровельное покрытие обследуемого здания выполнено по деревянной стропильной системе с холодным чердаком. Несущие элементы кровли – стропильные ноги и стойки, являющиеся подпорками стропильных ног. Элементы выполнены из бруса. Стропильные конструкции опираются на деревянные балки, которые уложены на несущие кирпичные стены здания и выступают в качестве мауэрлата. Коньковый узел выполнен опиранием встык стропильных ног. Кровля здания скатная из асбестоцементных листов (шифер) по деревянной обрешетке с организованным водостоком.

В ходе экспертизы выявлены протечки кровли, покрытие кровли подлежит замене. Также было выявлено разрушение вентиляции на чердачном этаже.

Лестницы

Основные несущие элементы лестниц выполнены из мозаичного бетона по железобетонным балкам и косоурам. Лестничные площадки так же выполнены из сборного железобетона. В ходе экспертизы были выявлены промоины у лестничных маршей.

Отмостка

По периметру здания примыкает асфальтобетонная отмостка. В ходе экспертизы установлены признаки разрушения отмостки вокруг здания, обнаружены зазоры между стенами здания и отмосткой шириной до 40 мм.

Окна

Часть оконных проёмов (30 %) в здании с момента постройки заполнены окнами с деревянными переплётами. Большая часть оконных проёмов заполнена оконными блоками с пластиковыми переплётами. Дефектов оконных блоков не обнаружено.

Двери

Часть внутренних дверных проёмов (30%) в здании с момента постройки заполнены деревянными дверными блоками. Дефектов дверных блоков не обнаружено.

Инженерные системы

Все инженерные системы подключены к централизованным системам. В ходе экспертизы было обнаружено поступление фекальных вод в подвальные помещения.

2.11. Оценка технического состояния строительных конструкций по внешним признакам дефектов и повреждений

По результатам проведенного визуального обследования экспертами выявлены дефекты, согласно ГОСТ 31937-2011 и СП 13-102-2003, снижающие технические характеристики и несущую способность обследуемых конструкций.

Экспертами определены категории технического состояния основных конструктивных элементов здания, представленные в таблице А.

Таблица А. Категории технического состояния основных конструктивных элементов здания

№	Наименование конструктивного элемента здания	Категория технического состояния согласно ГОСТ 31937-2011 и СП 13-102-2003
1	Фундаменты	Ограничено-работоспособное
2	Стены	Ограничено-работоспособное
3	Перегородки	Ограничено-работоспособное
4	Перекрытия	Работоспособное
5	Лестницы	Работоспособное
6	Отмостка	Недопустимое
7	Полы	Работоспособные
8	Окна	Работоспособное
9	Двери	Работоспособное
10	Инженерные системы	Ограниченно-работоспособное

2.12. Фиксация дефектов, повреждений и нарушений требований действующей нормативной документации. Составление дефектной ведомости

Экспертами проведена фиксация и описание дефектов, представленных в табл. 1. Экспертами составлена дефектная ведомость с указанием месторасположения дефектов, причин возникновения и методов устранения, представленная в табл. 2. Таблица 1. Фотофиксация дефектов.



Фото 1. Отмостка здания. Наличие локальных разрушений штукатурного слоя и отхождение отмостки от стен здания.



Фото 2. Отмостка здания. Наличие локальных разрушений и отхождение отмостки от стен здания, разрушений и отслоений штукатурного слоя от кирпичной кладки стен. Разрушение площадки входа в подвал.



Фото 3. Отмостка здания. Наличие локальных разрушений и отхождение отмостки от стен здания



Фото 4. Грунты. Наличие разрушения дорожного покрытия внутридворовых проездов.

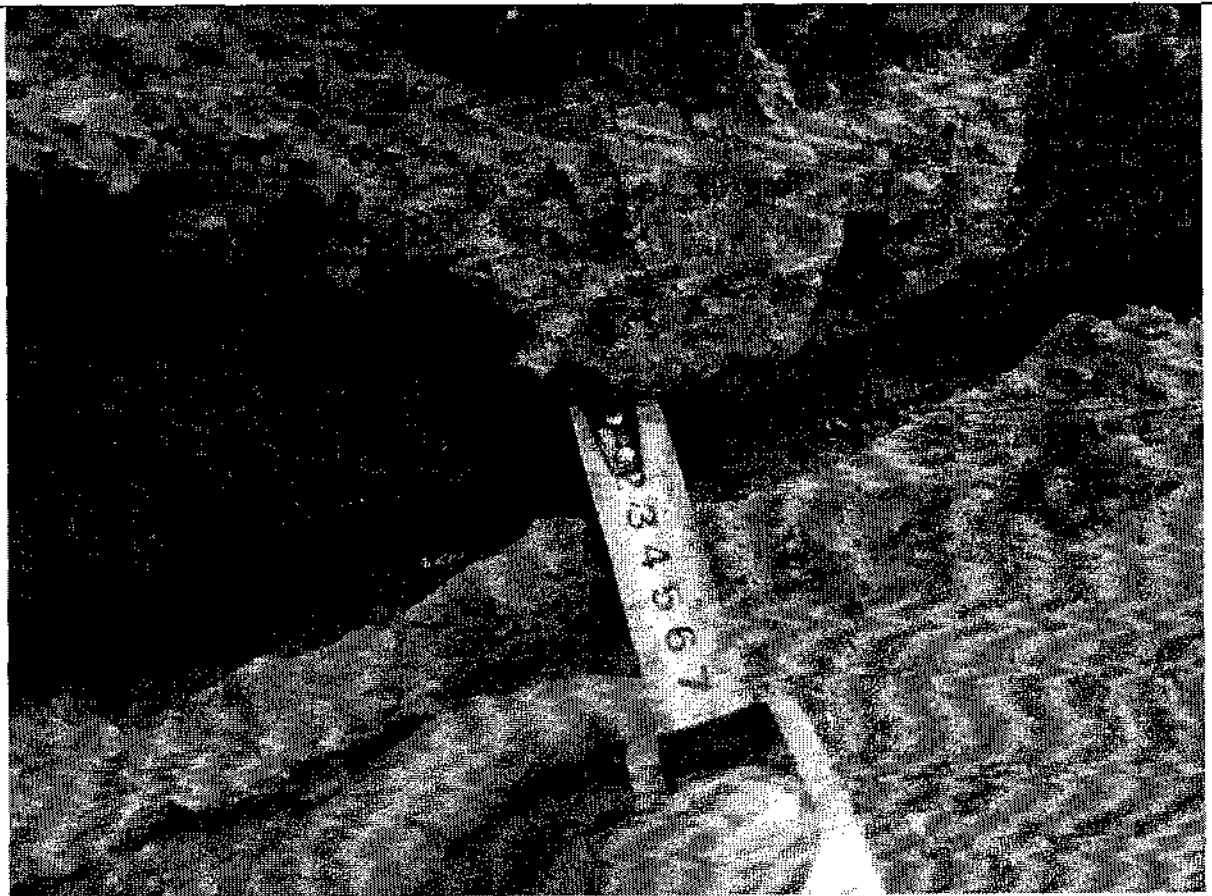

Фото 5. Отмостка. Наличие трещин и отхождение отмостки от стен здания. Следы замачивания стен



Фото 6. Отмостка. Наличие растительного слоя на отмостке. Отхождение отмостки от стен здания. Локальное разрушение штукатурного и окрасочного слоя в цокольной части здания.



Фото 7. Стены. Наличие трещин в цокольной части наружных стен

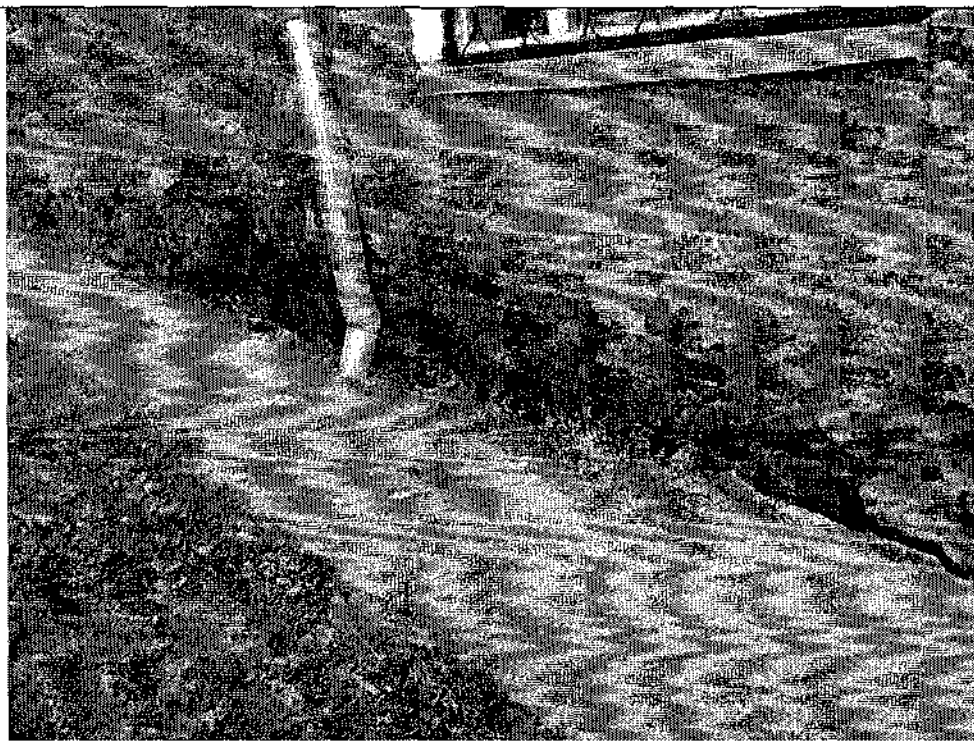

Фото 8. Отмостка. Просадка и отхождение отмостки от стен здания.

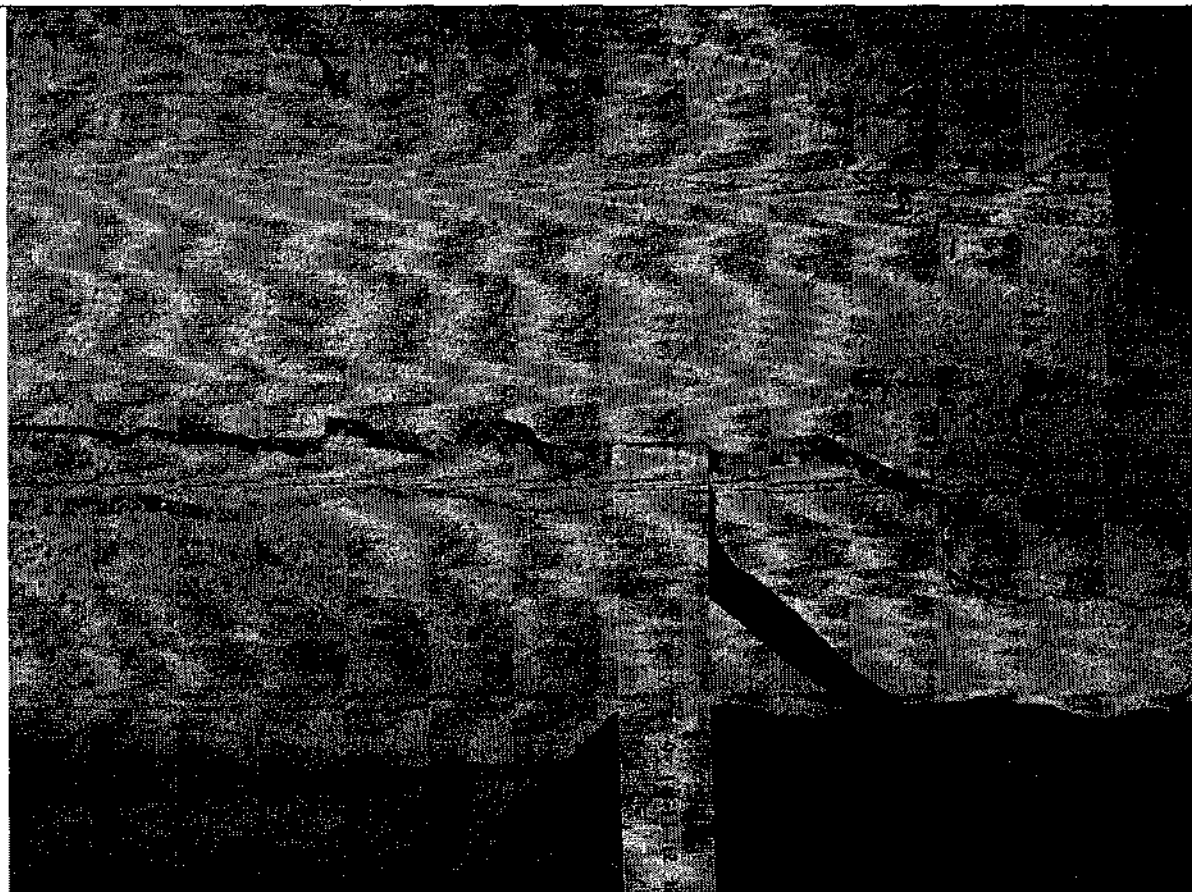

Фото 9. Отмостка. Наличие растительного слоя на отмостке. Локальное разрушение штукатурного и окрасочного слоя в цокольной части здания. Наличие следов увлажнения стен в цокольной части здания



Фото 10. Отмостка. Локальное разрушение отмостки на углу здания.



Фото 11. Отмостка. Локальное разрушение отмостки на величину до 40 мм.

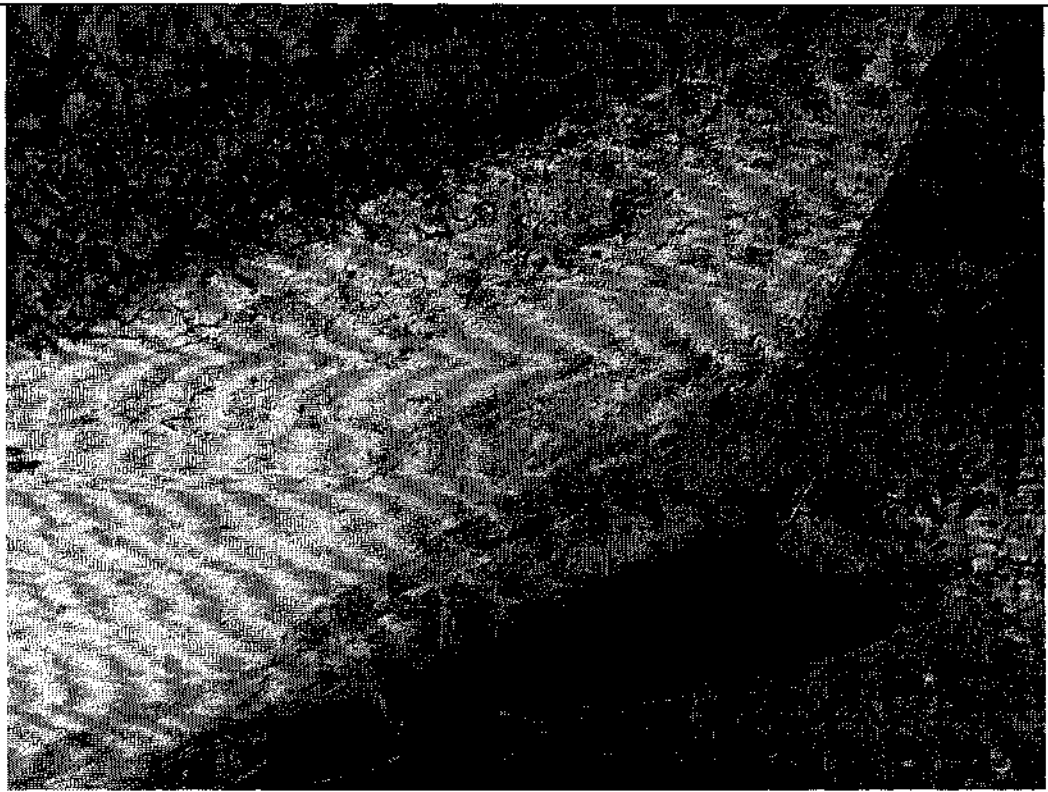

Фото 12. Кровля. Наличие разрушения покрытия кровли

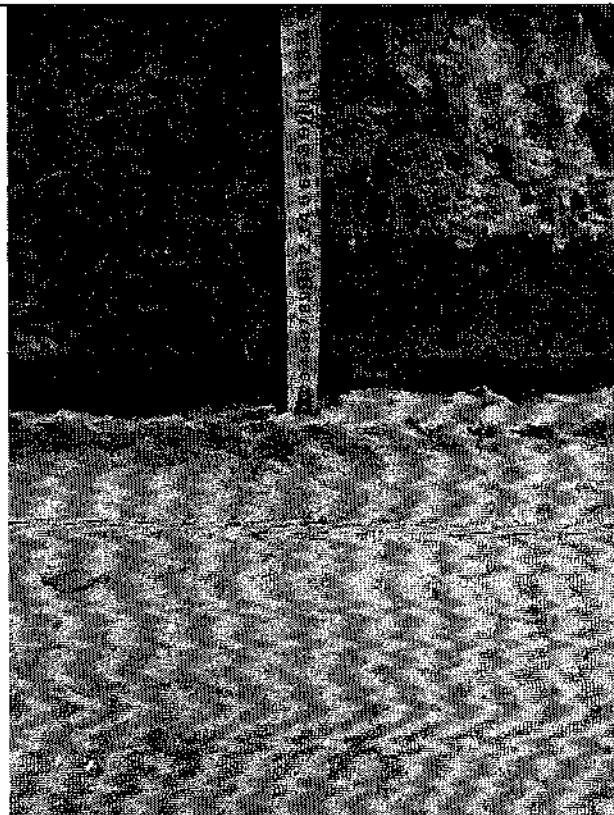

Фото 13. Наружные стена здания. Локальные следы замачивания в цокольной части здания.

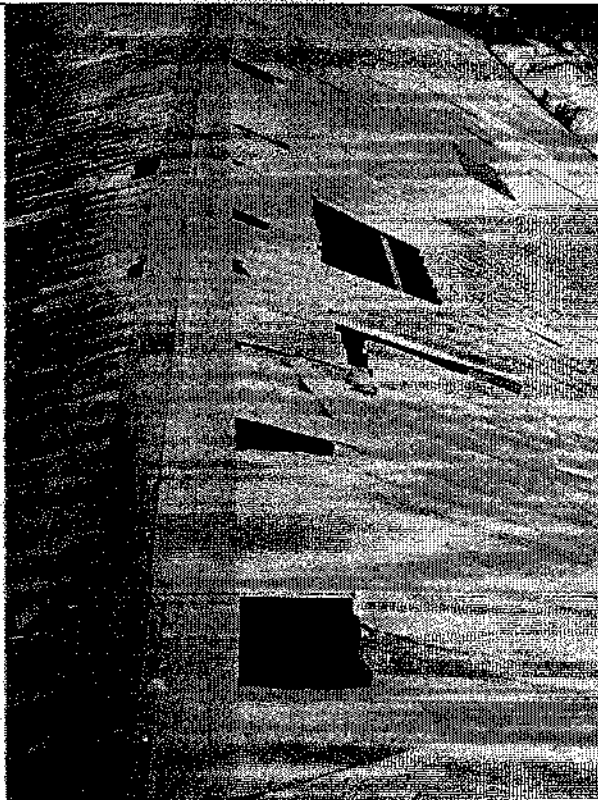

Фото 14. Наружная стена. Общее состояние фасада с уличной стороны.



Фото 15. Инженерные системы. Наличие поступления фекальных вод в подвальные помещения. Следы намокания стен подвала



Фото 16. Кровля. Разрушение вентиляции на чердачном этаже

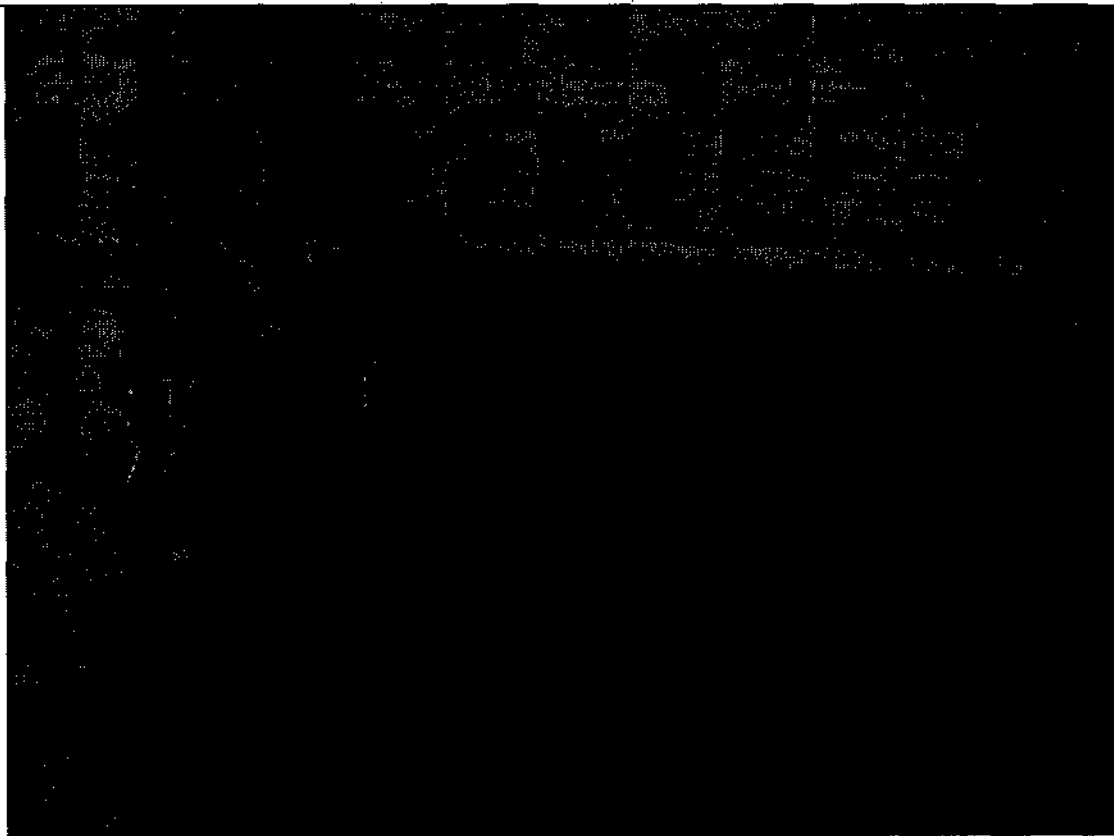

Фото 17. Кровля. Разрушение покрытия кровли

Таблица 2 Дефектная ведомость

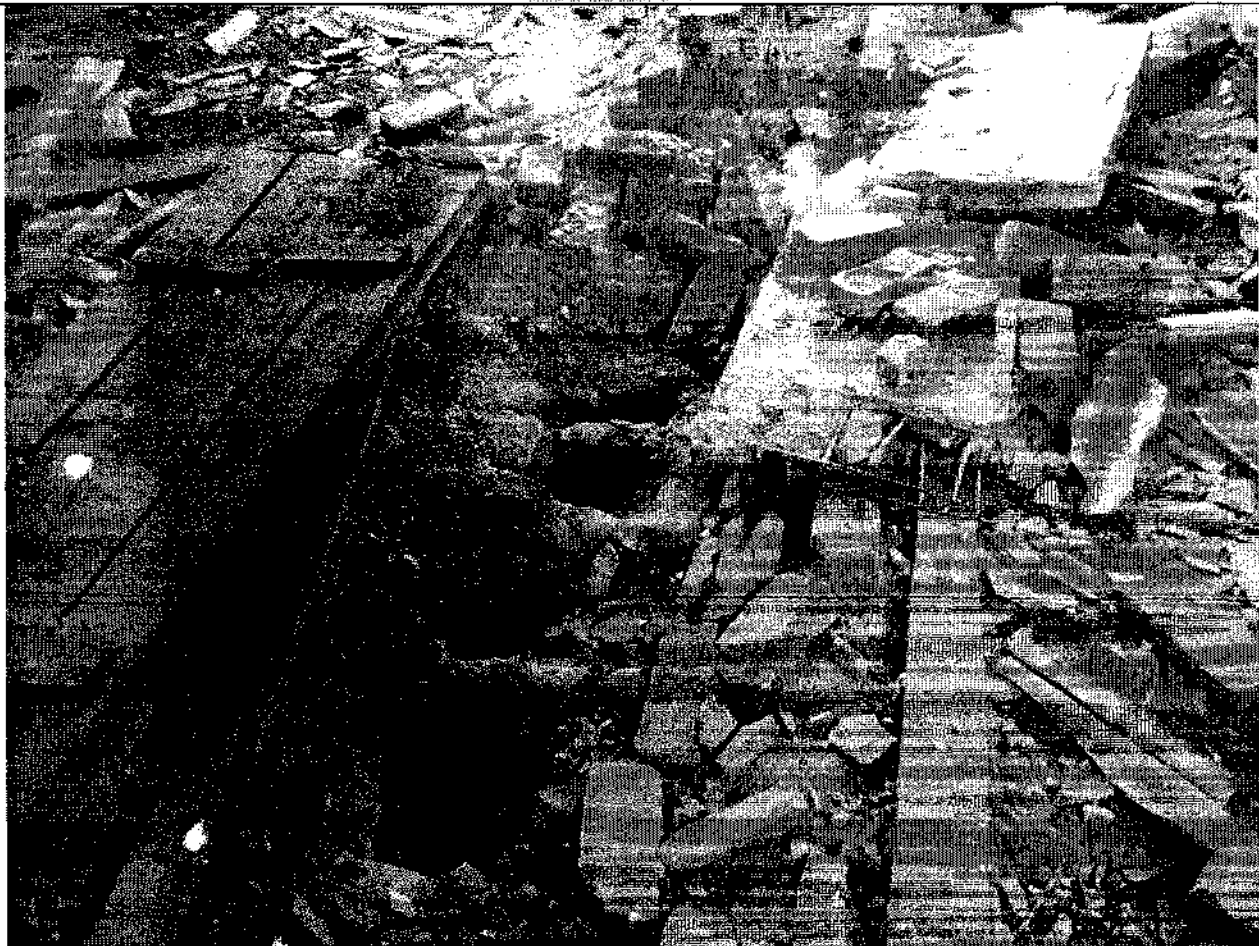
№	Наименование конструкции, координаты элементов	Описание дефекта или повреждения, предполагаемая причина	Категория опасности дефектов или повреждений	Метод устранения дефектов или повреждений
1	2	3	4	5
Фундаменты				
1	<p>Фундаменты несущих кирпичных стен здания. В ходе обследования отрывка шурфов не производилась. Обследование фундаментов здания осуществлялось на основании анализа результатов визуальной оценки состояния конструкций в надфундаментной части здания.</p>	<p>В ходе экспертизы признаков неравномерной осадки фундаментов, характерных трещин, перекосов частей здания, разломов стен и прочих повреждений и деформаций, свидетельствующих о неудовлетворительном состоянии фундаментов и грунтового основания не выявлено. Подтопление подвала. Следы замачивания стен фундамента. (Фото 15) <u>Предполагаемые причины:</u> - затопление - температурно-влажностное воздействие окружающей среды</p>	Ограниченно-работоспособное	Выполнить мероприятия по осушению и очистке подвала.
Стены				
2	<p>Наружные стены цоколя здания.</p>	<p>В ходе экспертизы, разломов, деформаций, кренов и других признаков снижающих несущую способность наружных стен здания не обнаружено. Повсеместное наличие разрушений и отслоений штукатурного слоя от кирпичной кладки стен цоколя (Фото 2,5,6,7). Требуется проведение работ по ремонту отделочных покрытий фасадов здания. <u>Предполагаемые причины:</u> - затопление - температурно-влажностное воздействие окружающей среды - физический износ и старение материалов.</p>	Ограниченно-работоспособное	Очистить все стены от старой штукатурки. Огрунтовать оштукатурить цементно-песчаным раствором.

№	Наименование конструкции, координаты элементов	Описание дефекта или повреждения, предполагаемая причина	Категория опасности дефектов или повреждений	Метод устранения дефектов или повреждений
1	2	3	4	5
3	Наружные стены.	<p>Многочисленные участки замачивания и разрушения отделочного покрытия стен влагой от атмосферных осадков с кровли. (Фото 13, 14)</p> <p><u>Предполагаемые причины:</u></p> <ul style="list-style-type: none"> - температурно-влажностное воздействие окружающей среды - физический износ и старение материалов. 	Ограниченно-работоспособное	<p>Поверхность стен в уровне карниза очистить от старой штукатурки, очистить от рыхлых участков, промыть и восстановить цементно-песчаным раствором.</p>
Отмостка				
4	Отмостка по периметру здания.	<p>На локальных участках отмостка разрушена. Отхождение отмостки от стен цоколя до 40 мм. (Фото 1-3, 5, 6, 8-11).</p> <p><u>Предполагаемые причины:</u></p> <ul style="list-style-type: none"> - наводнение - температурно-влажностное воздействие окружающей среды - физический износ и старение материалов. 	Недопустимое	<p>Демонтировать покрытие и основания отмостки. Уплотнить подстилающий слой до грунтовой однородности с коэффициентом уплотнения 0,98.. Выполнить новую отмостку из дорожного бетона не ниже класса В15, шириной не менее 1,0 м и толщиной 100 мм с уклоном не менее 1 %. Обеспечить герметичность и надёжность места примыкания отмостки к цоколю. Рекомендуется:</p> <ul style="list-style-type: none"> - Проверить и при необходимости восстановить гидроизоляцию цокольной части фундаментов;
Кровля				
5	Кровля	<p>Отсутствие отдельных листов, отколы и трещины, протечки, ослабление креплений листов к обрешетке (Фото 12, 16, 17)</p> <p><u>Предполагаемые причины:</u></p> <ul style="list-style-type: none"> - физический износ и 	Недопустимое	<p>Заменить покрытие кровли</p>

№	Наименование конструкции, координаты элементов	Описание дефекта или повреждения, предполагаемая причина	Категория опасности дефектов или повреждений	Метод устранения дефектов или повреждений
1	2	3	4	5
		старение материалов.		
Инженерные сети				
6	Канализация	Наличие поступления фекальных вод в подвальные помещения. (Фото 15) <u>Предполагаемые причины:</u> - температурно-влажностное воздействие окружающей среды - физический износ и старение материалов.	Недопустимое	Заменить поврежденные участки трубопровода

3. Выводы

3.1. Обоснование выводов обследования

Обследование жилого здания, расположенного по адресу: Иркутская область, г. Нижнеудинск, ул. Октябрьская, д. 66, выполнено строго в соответствии требованиями ГОСТ 31937-2011 и СП 13-102-2003. Работы выполнены с соблюдением методики производства визуально измерительных работ достаточно задокументированы. Результаты обследования технического состояния здания приведены в разделах 2.10-2.12 настоящего заключения. В процессе обследования были использованы поверенные и сертифицированные приборы технической диагностики, оборудование и средства измерения (Приложение 4).

3.2. Выводы по результатам обследования

- Объект обследования жилое здание, расположенное по адресу: Иркутская область, г. Нижнеудинск, ул. Октябрьская, д. 66, находится в **ограниченно работоспособном** состоянии. Для устранения дефектов требуется произвести **капитальный ремонт** здания.
- Основными дефектами, снижающими эксплуатационные и прочностные характеристики здания, являются разрушение отделочного слоя кирпичной кладки несущих стен в цокольной части здания, разрушение лестничной пристройки входа в подвал 1-го подъезда, замачивание стен фундамента. Причиной возникновения дефектов является размытие материалов кладки лестницы и чрезмерное увлажнение во время затопления.

4. ПРИЛОЖЕНИЯ

4.1 Приложение №1. Свидетельства о поверке приборов

НАВЕСИТЕХ
СВИДЕТЕЛЬСТВО О ПОВЕРКЕ
№ 11435181
Действительно до: 21 октября 2018 г.
Средство измерения: Рулетка металлическая Magnetic
рек. номер 68500-17
Заводской номер: 6.Н.4
поверен: без ограничений
показания в соответствии с: ГОСТ Р 8.568-97, ГОСТ Р 51672-2000
в соответствии с: МЭК 2 ГСХ.0007.2017
при следующих факторах: температура +19°C
относительная влажность 56%, давление 755 мм рт.ст.
Земля поверки: 105
Руководитель: Уткин С.Ю.
Поверитель: Патров М.А.
Дата поверки: 22 октября 2018 г.

**ФЕДЕРАЛЬНОЕ АГЕНТСТВО
ТЕХНИЧЕСКОМУ РЕГУЛИРОВАНИЮ И МЕТРОЛОГИИ
ГОСУДАРСТВЕННЫЙ РЕГИОНАЛЬНЫЙ ЦЕНТР СТАНДАРТИЗАЦИИ,
МЕТРОЛОГИИ И ИЗМЕРЕНИЙ в г. МОСКВЕ, ООО «РОСТЕСТ-МОСКВА»
АГЕНТСТВО АККРЕДИТОВАНО по ВАРИАНТУ 1**
СВИДЕТЕЛЬСТВО О ПОВЕРКЕ
№ СП 1957447
Действительно до: 22 ноября 2019 г.
Средство измерения: Дальномер лазерный Leica Disto D5
Госреестр № 41132-09
поверен: в соответствии с металлической рулеткой
показания в соответствии с: ГОСТ Р 8.568-97, ГОСТ Р 51672-2000
в соответствии с: МЭК 2 ГСХ.0007.2017
при следующих факторах: температура 21,9°C
относительная влажность 46,8%, атмосферное давление 996,6 кПа
Земля поверки: И.А. Родыгинский
Руководитель: Г.А. Горбунов
Поверитель: Н.М. Макарова
Дата поверки: 22 ноября 2018 г.

4.2. Приложение №2. Квалификационные документы экспертов.

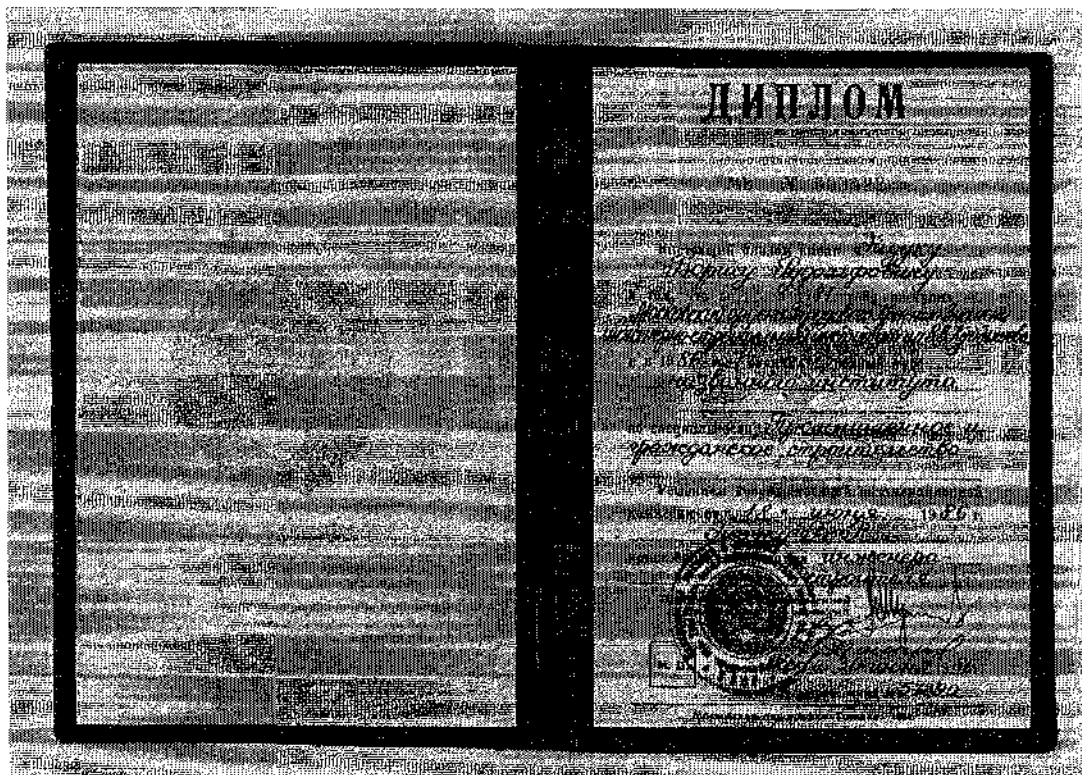

4.3. Приложение №3 Выписка из реестра членов саморегулируемой организации, полис страхования гражданской ответственности

УТВЕРЖДЕНО

Выписка из реестра членов саморегулируемой организации

Итого членов: _____

1. Сведения о членстве в саморегулируемой организации

№ п/п	Ф.И.О.	Дата вступления в членство	Срок действия членства
1			
2			
3			
4			
5			
6			
7			
8			
9			
10			
11			
12			
13			
14			
15			
16			
17			
18			
19			
20			
21			
22			
23			
24			
25			
26			
27			
28			
29			
30			
31			
32			
33			
34			
35			
36			
37			
38			
39			
40			
41			
42			
43			
44			
45			
46			
47			
48			
49			
50			

2. Сведения о страховании гражданской ответственности

№ п/п	Ф.И.О.	Сумма страхового обеспечения	Срок действия
1			
2			
3			
4			
5			
6			
7			
8			
9			
10			
11			
12			
13			
14			
15			
16			
17			
18			
19			
20			
21			
22			
23			
24			
25			
26			
27			
28			
29			
30			
31			
32			
33			
34			
35			
36			
37			
38			
39			
40			
41			
42			
43			
44			
45			
46			
47			
48			
49			
50			

Выписка из реестра членов саморегулируемой организации

№ п/п	Ф.И.О.	Дата вступления в членство	Срок действия членства
1			
2			
3			
4			
5			
6			
7			
8			
9			
10			
11			
12			
13			
14			
15			
16			
17			
18			
19			
20			
21			
22			
23			
24			
25			
26			
27			
28			
29			
30			
31			
32			
33			
34			
35			
36			
37			
38			
39			
40			
41			
42			
43			
44			
45			
46			
47			
48			
49			
50			

Выписка из реестра членов саморегулируемой организации

№ п/п	Ф.И.О.	Дата вступления в членство	Срок действия членства
1			
2			
3			
4			
5			
6			
7			
8			
9			
10			
11			
12			
13			
14			
15			
16			
17			
18			
19			
20			
21			
22			
23			
24			
25			
26			
27			
28			
29			
30			
31			
32			
33			
34			
35			
36			
37			
38			
39			
40			
41			
42			
43			
44			
45			
46			
47			
48			
49			
50			

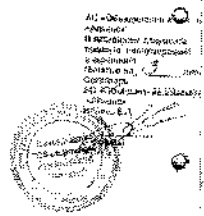

СК Экспресс - Страхование

ПОЛИС

страхования гражданской ответственности и финансовых рисков членов саморегулируемых организаций на случай причинения вреда вследствие недостатков работ, которые оказывают влияние на безопасность объектов капитального строительства

Настоящий Полис подтверждает, что ответственность застрахованного лица застрахована по Договору страхования гражданской ответственности и финансовых рисков членов саморегулируемых организаций на случай причинения вреда вследствие недостатков работ, которые оказывают влияние на безопасность объектов капитального строительства № А-200514 от 20.05.2014 года (далее - «Договор страхования») заключенного между ООО «СК «Экспресс-страхование» (Страховщик) и НП «Объединение изыскателей «Альянс» (Страхователь) на условиях, содержащихся в Договоре страхования и настоящем Полисе.

Страховщик: ООО «СК «Экспресс-страхование», ИНН 7703364951

Страхователь (плательщик): Ассоциация «Объединение изыскателей «Альянс», ИНН 7734270170

Застрахованное лицо: Общество с ограниченной ответственностью «МНСЭ», ИНН 9701027173

Выгодоприобретатели: Третьи лица, жизни, здоровью или имуществу которых по вине Застрахованного лица нанесен ущерб, регрессиенты и солидарные должники в соответствии с п.1.2. Правил страхования

Территория страхования: Российская Федерация

Страховые случаи: Причинение вреда жизни или здоровью третьих лиц, имуществу физических или юридических лиц, государственному или муниципальному имуществу, объектам культурного наследия (памятником истории и культуры) народов Российской Федерации, животным, растениям и окружающей среде вследствие недостатка работ, которые оказывают влияние на безопасность объектов капитального строительства; обращение Регрессиентов / Страховщиков Регрессиентов / Солидарных должников к Застрахованному лицу с регрессным требованием в случаях предусмотренных ст. 60 Градостроительного кодекса РФ

Объект страхования: Имущественные интересы Застрахованного лица, связанные с его обязанностью в порядке, установленном законодательством РФ:
- возместить вред, причиненный жизни, здоровью, имуществу третьих лиц (Выгодоприобретателей), окружающей среде вследствие недостатков работ, которые оказывают влияние на безопасность объектов капитального строительства;
- возместить вред и выплатить компенсацию сверх возмещения вреда (в случаях предусмотренных ст. 60 Градостроительного кодекса РФ) при условии, что Застрахованное лицо является членом соответствующей саморегулируемой организации и имеет все разрешения, лицензии, сертификаты и т.п., необходимые для проведения работ в соответствии с законодательством действующим на территории страхования

Виды застрахованных работ: Виды работ по инженерным изысканиям, которые могут выполняться только членами саморегулируемых организаций в соответствии с Градостроительным кодексом Российской Федерации. При наличии ретроактивного периода с датой начала до 01.07.17, застрахованными в этот период до 01.07.17 считаются работы, на выполнение которых у Застрахованного лица имелось свидетельство о допуске

Страховая сумма (лимит ответственности): 500.000 (Пятьсот тысяч) рублей 00 копеек.

Срок действия Полиса: с 05 июля 2019г. по 04 июля 2020г.

Ретроактивный период: Нет

Дата выдачи Полиса: 05 июля 2019г.

Приложения: неотъемлемым приложением настоящего Полиса являются: «Правила страхования гражданской ответственности и финансовых рисков членов саморегулируемых организаций на случай причинения вреда вследствие недостатков работ, которые оказывают влияние на безопасность объектов капитального строительства»

СТРАХОВЩИК: ООО «СК «Экспресс-страхование»
ИНН 7703364951, ОГРН 1027703007507
Адрес: 192017, г. Санкт-Петербург, 3-й Рубяковский пер., д.3, корпус 4, 8ЭТ, 8
Тел.: 8 (812) 744-00-39

Начальник отдела
Благоустройства в
Нижнеудинске
И.И. Урманца

Генеральный директор
С.А. Юрков